本報忠實報道新聞說人人要說的話文字淺近趣味濃厚是最平民化的刊物

嫦娥牙膏

贈送大量名貴鑽戒

空殼一只換一券壹張

依照中央儲蓄會二十四期給獎 正法辦公 絕對可靠

上海永和實業公司出品

晶報 The Crystal

發行人 A. L. Teodoro

館址漢口路二九九號 電話九三四二八

中華郵政特准掛號立券按照總包優益寄送之報紙

公共租界工部局登記證C字四八四號

第三千八百七十二號

中華民國貳拾捌年七月四日 星期二 今日兩張全售國幣貳分四厘 本報創刊於民國八年三月三日

金字塔香煙

認明老牌 謹防假冒

中國福新煙公司出品

四馬路豐裕里口

古花酒樓

電話 九三五五五 二六四九九

高尚粵菜 大小筵席 隨意小酌

華貴禮堂 租費從廉

# 蒙邊風雲告急

## 呼倫貝爾南發生 蘇日大規模戰爭

### 雙方均用飛機與騎砲隊交鋒 日關東軍正式發表開始攻擊

（大連三日路透電）呼倫貝爾南面之哈爾哈河境、刻有日「滿」軍與蘇蒙軍挼戰、共規模之大、遠勝已往數星期中任何一役、雙方曾用坦克車、鐵甲車兩隊、騎隊飛機應戰、據戰地日軍來報、已將敵軍擊敗至哈爾哈河、並奪獲蘇聯飛機三架、

（海拉爾二日路透特派員發）記者今日見蘇聯ＳＩ——一六式驅逐機三架、在「滿」境天空偵察、但當日機升空襲擊時、三機遂行飛返、記者赴近起空戰之地一行、各事尚稱寧靜、靈間稍兵略起小接觸、

## 日軍向蘇蒙進攻

（瀋陽三日海通電）據此間日軍宣稱、日本空軍、昨日飛往外蒙、作竟夜之轟炸後、今晨日「滿」空陸兩軍聯合進攻、將外蒙軍逐過哈爾哈河、摧毀蘇聯坦克車多輛、日軍現正繼續挺進、企圖包圍蒙軍云、

（大連三日路透電）關東軍今晨發表公報、內稱、七月二日對哈爾哈河區域之外蒙與蘇聯軍、開始攻擊、共目的在殲滅六月初旬起侵犯邊界之軍隊云、

## 卡爾哈河之戰役

（東京三日美聯電）據日方今日戰地消息、哈爾哈河西岸之蘇蒙軍砲隊、因日方重砲隊與空軍之猛烈轟炸、已歸於沉寂、又謂、該處之蘇蒙軍、已於今日下午二時爲日「僞」軍包圍、哈爾哈河之各渡口、已爲日軍切斷、故蘇蒙侵入「僞」國境內之部隊、退路已斷、是役日方奪獲蘇聯坦克車三十輛云、

（東京三日海通電）此間接得報告稱、昨日在滿蒙邊境近布伊諾爾湖之處、日滿軍隊與蘇蒙軍隊、又發生衝突、據本日關東軍在長春發表之文告稱、本月二日關東軍與滿洲軍會合進攻、共目的在逐出渡過卡爾哈河侵入「滿洲國」境之蘇蒙軍隊、又稱、日軍奪獲敵軍之坦克車二十輛、今晨日軍炮隊及飛機猛炸卡爾哈河西岸之外蒙陣地、損失未詳、

## 英日談判期未定

### 日代表尚未抵東京 「臨時政府」再提五項要求

（東京三日美聯電）據日本外務省發言人今日聲稱、英日關於天津局勢之會議日期、因天津日軍代表尚未到達、故未能確定、英日外交代表、雖已準備開始談話、但天津日本駐軍代表、則至早亦須於明日到達、故開會日期、非至彼等抵達後、不能確定、記者叩以會談所討論之問題、究以天津問題爲限、抑將涉及英日整個遠東問題、該發言人稱、議事日程、至今尚未準備、又謂、此等問題、將否公諸於世、尚待雙方代表決定、又聞代表天津日本駐軍者爲太田上校、及太田少校二人、准於明晨由天津搭乘飛機來此、

【正式談判遙遙無期】（東京三日海通電）關於天津事件之英日談判、雖已決定在東京舉行、但確期尚未決定、日外務省發言人今晨宣稱、英日兩國外交代表、現雖已會集東京、但正式談判、須俟日軍全權代表抵達此間之後、始能開始、然而所謂日軍全權代表、何時抵達、則尚無所悉云、

【臨時政府五項要求】（北平三日美聯電）據日軍發言人今日稱、天津事件、決無和解之可能、「北平臨方爲致達此項目的計、將不惜運用武力云、

（北平三日路透電）「臨時政府」頃發表文告、略謂、英法租界當局、迄不承認東亞新局勢、並任租界區爲中政府之政治與經濟陰謀之淵藪、及破壞華北和平與秩序之活動根據地、殊可扼腕、茲向英法大使館、提出最低限度之五點要求、如租界當局、拒不接受、則「臨時政府」將取必要步驟、以應付局勢、（按五點要求本報昨已刊載）

## 美勃洛克博士談 中國可獲勝利

（美國卡洛村三日美聯電）太平洋國交會秘書處委員勃洛克博士、今日在浮零居張大學中聲稱、據渠觀察、此次中日之戰、中國定可獲得最後勝利、日本侵華之結果、無非使中國轉弱爲強、又謂、遠東於戰後之重建工作、英美當負重大責任、蓋中國戰勝之後、經濟上之復興、須賴英美之大量投資也、

## 定海半島 華軍報捷

（福州三日電）二日晨犯華方定海半島小堤地方之日軍、經華守軍奮起堵截、激戰一晝夜、至三日晨四時、日勢不支、殘部相率竄返日艦、華軍當即掃清海岸、現該處已無日蹤、

## 江門新會間 劇烈爭奪戰

### 華軍襲擊從化得手

（肇慶三日電）江門新會間、日華在汾水江大小梅山及雙龍廟一帶、展開劇烈爭奪戰、日大批傷兵屍體運日運至江門、絡繹不絕、又一日晨華某部、已進佔劉村牛山、與日砲戰甚烈、迄暮仍相持中、

（翁源三日電）花縣從化增城三水南海各地華軍、連日襲日頗得手、從化獅嶺之日軍、仍被華軍圍困、

## 東北義軍活躍 日軍多反戰

（香港二日電）大連訊、東北華義勇軍、近來極活躍、現猛攻吉林樺甸縣城、

（香港二日電）津訊、確息東北各地日軍反戰份子、僞軍亦均動搖、屢次有反正者、以吉林爲最多、

## 大本營圖辦 運輸機關

（重慶三日美聯電）據華方今日對美聯社記者言、大本營軍事廳、現圖創辦一種大規模之運輸機關、藉以接管中國一切之運輸工具、以供軍事之用、此項機關、純在應付戰爭所產生之局面、故戰爭延續一日、則此一機關亦延續一日、

## 華軍攻淮安

### 漣水亦在激戰中

（蘇北某地三日電）華顧師一部二日晨分兩路猛攻淮安、選抽敢勇部隊、以雲梯爬城、奪取西南兩門、大隊乘勝擁入、與日軍巷戰、日勢不支、一部份由東北兩門向淮陰逃竄、又漣水亦在激戰中、

## 日加緊封鎖津租界 一英人又被捕

### 脫衣檢查事陸續發生

（天津三日路透電）日方在東京英日解決天津事件談判舉行之前夕、對於英法兩租界、似已加緊共封鎖、除昨日又發生對英僑脫衣檢查之事件外、目下僅有絕少能供人食用之牛乳、運入英租界、至於用煤、則實際上毫無運入、

（倫敦三日路透電）外次白特勒、今日在下院宣稱、英政府已訓令駐日大使克萊琪爵士、通知日政府、日方如有意擴大侮辱英人之行爲、則必將礙及未來東京談判之成功、

（天津三日路透電）日方宣稱、天津有一英人、因對日兵發言侮辱、致被日憲兵扣留、其人名愛德華、乃太古洋行岳州輪之總稽師、

## 日機飛澳門

（澳門三日路透電）日機近常在澳門附近、投彈轟炸、昨日又聞炸彈爆裂聲、昨晚有三引擎之轟炸機七架、低飛過此、

## 傳日向美接洽 調停中日戰爭

（華盛頓三日美聯電）此間盛傳、日本政府曾請某有力商人、向美政府作非正式之接洽、請美國調解中日戰爭、並請美國對日借欵、據熟悉內幕者稱、此項計劃、顯然爲不可能、故國務院決不至於一顧也、

## 請購外匯 進口物品

### 財部制定規則

（重慶三日電）財部令茲制定進口物品申請購買外匯規則、公布之、此令、

（重慶三日電）孔院長對於財部公布進口物品、申請購買外匯規則、發表宣言、

## 襄河東岸 日潛伏不出

（樊城三日電）襄河東岸、羅漢寺日軍、二日又被華軍渡河一部隊攻擊、日軍均潛於工事內、不敢移動、華軍遂將附近之公路毀壞、電線拆除、隨縣日情無變化、前由洋梓攻佔觀家集二神廟之日軍、一日已被華軍驅逐、

陳效懷醫師

△負責根治淋濁 梅毒 下疳 及其併發症暨男女一切性病

採用現代最新療法及特效專藥以多年臨診經驗運用精巧衞生器械爲病者出手速解痛苦不除不以實驗爲號召而宣傳大衆以爲最難根治之淋病尤有絕對速愈 [illegible] 南京路二三八號（拋球場東首）電話一六七〇五 [illegible] 每日上午九時至下午六時星期日下午停診（附告）近常有以花柳病及性病症狀 [illegible] 與解答完全義務不收任何費用

虎標八卦丹

提神醒腦 止嘔止吐 舟車旅行 不可不備

各藥房烟兌雜貨店均有售



# 華軍放棄定海後 連日發動劇戰

## 日軍今竟築飛機場 滬浙航行全部停頓

日軍自於上月廿三日、在定海登陸後、現仍有猛烈之游擊戰、日方並在大校築飛機場、以圖久佔、茲分誌各情如下、

### 日在定海築飛機場

日海軍於上月二十三日、在舟山羣島之沈家門及定海衛登陸、華軍於堅強抵抗後、因無險可守、隨即放棄縣城、退守青嶺一帶、繼續抗戰、連日發動劇烈游擊戰、使日軍疲於奔命、又據記者昨向航業界探悉、日軍自佔領縣城後、刻正在大校場、建築飛機場、強迫當地苦力民衆、充當夫役、揣其用意、顯圖久佔、但悉華軍決予乘機突擊、施以有力破壞云、

### 溫甬兩地情形安謐

寧波之鎮海口、溫州之甌江口、自經華方軍事當局、下令封鎖交通、並布置防禦工事後、防務已見加強、所有航行各該線之外商輪隻、均經停航、太古各輪、則改駛香港、現時浙海雖有日艦往來遊弋、但溫甬兩處情形、則仍安謐如恆、所有城區民衆、均已陸續疏散四鄉、

## 銀錢業今日起實行 集中票據交換

### 爲便利交換起見改訂時間

銀錢業同業公會、議決自七月四日起、集中票據交換、並爲便利交換起見、將交換時間、改訂爲下午三時三十分起、至各行莊對外收票時間及本會代收交換範圍以外之同行及外行票據時間、均仍照舊、

### 規定集中交換辦法

銀行票據交換所對錢庫之委託代理交換規定爲交換第五十號（泉）字、各錢莊向託銀行代收銀行票據、此後均集中在錢業準備庫、開法幣及匯劃兩戶、完全委託錢庫辦理、關於錢莊同業中之票據交換、仍由錢業票據交換所自行交換、規定每日自下午一時起、

### 今日起 各業開市

今日爲七月四日、上海銀錢兩業辦理上半年度決算期滿、准今日起、開市營業、其所屬之準備會庫、市場承兌所、交換所等、亦同時恢復辦公、至於豆米雜糧麵粉等市場、已於昨日起開市、證券金業紗布等、准今日起開市、

## 米市場 昨已開市 米價繼續回跌

### 十四期存米調查將發表

滬市米糧價格、限訂定最高白米、不得超過二十一元、限價後、米市漸告疲平、邇日雖因霪雨連綿、各地來源、仍絡繹不絕、存到俱充、米市場因銀錢業結賬、自七月一日起、休假三天、昨日（三日）、則照常開市、市價回跌一二角不等、至於第十四期米棧存米調查、因市場休假二天、不及整理、須延至今明日可發表云、

## 財政部 調整貿易新辦法

### 禁止非必需品進口 竭力促進土貨輸出

財政部爲維持國際收支之平衡、及減少入超、促進輸出起見、頒布非常時期禁止進口貨品辦法、及出口貨物結匯領取匯價差額辦法、茲誌詳情如下、

**禁止** 進口貨品辦法、總共十八組、二百三十四稅則、查海關進口貨品、總共三十二組四百八十三稅則、今禁止貨品、竟佔進口貨品之半數、此項禁止貨品、爲洋酒、白糖、罐頭食物、葷食、蔬菜、以及帶有奢侈性之毛貨、棉貨、木材、紙張、竹木、藤器、土石製品、及可覓代用品之液體燃料等、總稅務司梅樂和、奉財政部命令後、已飭全國各地海關、遵照辦理、

**至於** 必需品之輸入、凡經政府特准者、此後仍由中央銀行供給一先令二辦士半之法定外匯、中央銀行每週照常辦理各業申請、又財政部爲促進土貨輸出充實外匯基金起見、對主要土貨之出口、應向中國或交通兩銀行結售外匯、並規定出口貨物給匯價差額辦法、除桐油茶葉豬鬃礦產等四類、因與易貨償債及備料有關、懸由政府貿易機關收購外、其餘各貨、准許商人自由貿易、惟須領取匯價差額云、

## 福州觀音澳 日圖進犯未逞

### 殘餘日軍滯留東庠島

據昨日據航業界消息、閩省海口、自經當局封鎖後、所有外輪之行駛馬尾泉州等口者、均無法進口、日軍爲企圖登陸、前日又派兵士數百人、乘小汽艇、向福州之觀音澳進犯、當經華方駐軍、予以痛擊、日軍不支退去、登陸企圖、終未得逞、但悉東庠島方面、尚有殘餘日軍滯留未去、華軍正嚴予堵截中、

## 市聯會 勸告市民節約

### 以渡物價上漲難關

上海市第一特區市民聯合會、以近來物價上漲、市民生計艱難、特通告各區分會、勸告市民、在此非常時期、日常生活、務求儉約、一面努力從事生產、以渡難關、該會並以滬市物價上漲、雖受外匯緊縮、及原料昂貴影響、但其中亦不無過抬價格、乘機牟利、聞該會將建議關係當局、須嚴定限價、必要時並應設法疏通來源、抑平售價、以惠市民、

## 典當業 融通資金

典當業公會、以受馬電限制、不足維持營業、經專電財政部、請求按照二十六年八月、安全金融辦法頒佈後、對於該業特予通融之部批、凡屬該公會會員、經鈔單先期由商會轉知銀錢業、准予援照前批、續予通融、以應當戶需要、

## 市銀行興業社 發還存款辦法

### 每星期提出百分之五

上海市銀行及上海市興業信託社、今經董監會議決議、委託銀行業聯合準備會票據交換所代理發還各種存欵、記者昨向準備會探悉、該交換所准今日起、辦理該行社付欵事宜、辦法、（一）存戶先向準備會領取發還存欵登記證及申請書、（二）填具申請書攜同存欵單摺、憑登記證上指定之日期、送交準備會由會出給臨時收據、（三）準備會於出給收據後、十天起發給支欵每簿、星期提取百分之五、

## 英士大學 勘定農學院址

浙江戰時大學、勘定松陽南門外白龍圳地方爲農學院院址、現已開始測丈地皮、正向各業主、照價收買、即行建築院舍云、

## 日在閘北 興建堡壘

據閘北來人談、天通菴日海軍司令部附近鐵路以北、日方雇用大批小工、興建一大型堡壘、高約二三丈、有一方丈地位、其上可架機槍、並聞其他各重要地段、均將起建同樣堡壘、所用磚石、則均自閘北火場中搬去應用云、

## 新滙劃票據 將流通全市

### 各行莊均已提供財產

記者昨向銀行聯合準備會探悉、各行莊均已提供財產準備、向銀行準備會、領用同業匯劃、該會昨日起、已分發各行莊已提供財產準備者之支票簿、准今日起、由各行莊開出新匯劃票據、實足流通上海各業市場、

**▲保管財產** 各行莊提出領用同業匯劃之財產準備、由銀行聯合準備會交保管委員會保管、至於評價委員、分房地產股、證券股、票股、貨物股、委員由銀行準備會聘請專家担任之、

**▲准換法幣** 各銀行錢莊前存銀行聯合準備會及錢業聯合準備庫之匯劃存欵、准今日起、由銀行準備會按百分之九十五、分十二星期、以資週轉、掉成法幣、開總額爲二千二百萬元、法幣由中中交農四行供給、所以此後上海金融市場、除增加五千萬元新匯劃籌碼外、並增加二千二百萬元法幣籌碼、又銀行準備會、已函市商會、銀錢業公會等團體、推派代表、共同組織匯劃準備檢查委員會、

## 郵務報告

△上海郵政管理局局長乍配林、爲便利民衆投遞信函起見、擘劃恢復游擊區郵遞、據悉、再近蘇浙皖、已先行恢復郵遞者、計上海區、閔行、劉河、江蘇區、睢寧、連雲港、墟溝、浙江區、塘棲、安徽區、樅陽鎮、

▲上海郵政管理局、包裹業務課、自昨日（七月三日）起、恢復收寄西川郵區各地之大宗包裹、惟寄件人、須於先一日、將海關報稅清單、送出包裹業務股蓋印後、方准交寄、

▲上海郵局、爲限制包裹收受人延不前往領取、頃特通告增加包裹逾期費、自第六〇至二十日、每包每日征收國幣一角、二十一日起、每日二角、逾期費最高額定爲十元、即日起實行云、

## 快運社

前香港商會會長何世光、越南東京中華總商會會長馮禮純、及閩商葉家興等、爲便利滬昆運輸起見、特組織中法快運社、設總社於西貢、上海分社、設江西路六六弄二號、香港海防昆明等處、均設有辦事處、俟滇昆準輪、當更安全迅捷云、

雲南路六馬路口

濟華堂大藥房

新厦落成 正式開幕

贈送紀念贈品

本藥房此次承各大廠商惠贈各種化妝品日用品及家用藥品等爲數極夥拜嘉之餘無任感謝茲爲尊重各大廠商之盛意特以之移贈於各界來賓及惠顧諸君凡在門市部無論購貨多寡一律有贈至贈完爲止藉酬雅意並留紀念云爾

上海濟華堂大藥房謹啓

謹謝

昨日爲本藥房新厦落成正式開幕之期辱承各界 高軒蒞臨局勝榮幸祇以招待未週簡慢殊多諸希原宥敬致謝忱

上海濟華堂藥房袁堯卿 鶴松 謹啓

本報具有廿一年歷史是小型報紙鼻祖銷路普遍全國刊登廣告最有效力

廣告刊例：報名旁 每日每方二十元 長行計七寸高 每日每行一元八角 短行計三寸半高 每日每行九角 中縫計三寸半高二寸闊 每日每格八角

# 傳德展緩發動政變 但澤局勢稍鬆

## 惟波但雙方政府仍努力戒備

(倫敦三日美聯電)據今日此間官方接得各方消息、但澤局勢、依然十分緊張、毫無鬆弛之象、惟截至現時止、情形並未轉於惡化、觀察家認時局或能趨佳、因英首相張伯倫、會繼外相哈里法克斯、而明告德方、假若德國侵犯英國所保障之國家、則英國必以全力與之周旋也、

(但澤三日美聯電)但澤政府今日下令各市民、準備爲國家服役、

(華沙三日美聯電)波蘭內政部、今日發表緊急命令一通、限各居民或房東、于九月一日之前、作防空之佈置、此項工程、由一防空特別委員會監視執行、

### 表面安謐暗中緊張

(但澤三日路透電)但澤局勢、表面雖安謐、惟兵營中滿駐士兵、主數山巔、刻正架置高射砲、現有之堡壘與兵營、均在緊張之空氣下、重行改造、並建造新堡壘與兵營、以及軍火於夜間之倏然秘密起岸、凡此均可反映暗中之緊張、

(倫敦三日海通電)英國各報、連日盛傳德國將於日內在但澤發動政變、今忽改變態度、謂但澤局勢已趨和緩、「因德國政府最後考慮之結果、決定展緩策動政變」、

(巴黎三日海通電)巴黎今日各報、咸異口同聲、謂但澤局勢已經緩和、

### 但澤人民決回德國

(但澤三日海通電)但澤市國社黨領袖福斯特、昨日發表談話、宣稱、但澤人民、決定回返德國、不顧任何生命財產之犧牲、必達到此項目的而後已、波蘭現將但澤海關波籍職員之人數、盡量增加、但此不過促成但澤問題之早日解決云、

## 三國談判仍樂觀

# 英法新建議 蘇聯表示滿意

## 土耳其盼蘇加入和平陣線

(倫敦三日美聯電)據此間蘇聯大使館發言人、今日對美聯社記者言、今次英法對蘇聯所提之新建議、較諸已往之建議、不獨較爲誠懇、同時亦與蘇聯之立場、比較接近、

(巴黎三日海通電)截至昨晚午夜、法國外交部尚未接到蘇聯對英法最近提議之答覆、但消息靈通人士、對於三國公約、仍抱樂觀、謂必可卒底於成云、

△賡續談判△(倫敦三日海通電)關於英國駐蘇大使西慈、與蘇聯外交委員長莫洛托夫談話之報告、此間嚴守秘密、惟悉內閣外交委員會、及外交部、現正縝密審查中、衆料英蘇兩國代表、日內當在莫斯科賡續談判云、

△土國希望△(斯丹埠三日海通電)據此間消息靈通人士宣稱、上星期中、蘇聯政府、曾兩次以友誼形式、告知土耳其政府、謂經過韃靼海峽進入黑海之安全問題、乃僅與蘇土兩國有關之事件、此在土耳其政界人士認爲係影射英土互助協定、土耳其報章公開宣稱、倘蘇聯不加入和平陣線、則其他各國、對於蘇聯軸心各國、力量尚嫌不足云、

### 陶勒拉輪被扣 英向日抗議

(廣州三日路透電)廣州英總領事、今日對於一個月前懸英旗之小火輪陶勒拉號被扣事、向日當局提出措辭強硬之抗議、該輪係於六月二日裝載煤油、由香港開出、據傳、煤係中國政府所採辦者、次日該輪在珠江口珙澳島(譯音)外、被日海軍當局扣留云、

## 法向叙利亞政府 提出最後通牒

### 內閣被迫正式辭職

(貝魯特三日海通電)法國高級委員普克斯、向敘利亞政府提出最後通牒、限其接受法國新計劃或正式辭職、敘利亞內閣、頃已正式辭職、惟按照敘利亞「民族集團」之要求、敘利亞應保持中央集權政府、故對法國地方分權之新計劃、敘利亞政府、決加以反抗、即敘利亞總統、亦將提出辭呈云、

# 德軍火運華

## 貨物協定簽字後 經新加坡轉仰光

(倫敦三日路透電)每日民聲報及每日捷報、今日均載有新加坡訪員所發、大批德國軍火子彈、運往中國之驚人消息、內所載最近有大批德國砲彈、彈殼、爆炸品、及手槍等、由德輪巴特萊姆里克麥斯、漢斯里克麥斯、及勒物柯生三號、從漢堡運抵新加坡、換裝華輪一艘、開往仰光、再由該地經陸運華云、每日民聲報更載有消息、謂中德兩國最近曾簽訂五百萬鎊之交換貨物協定、規定中國以鎢及鐵礬土交換德國之飛機及軍火云、

### 越南增稅

(巴黎三日海通電)此間發表公報、宣佈關於法屬越南「經濟財政最高會議」所決定之海陸空運輸稅法令、經已批准、[illegible]計二〇〇〇〇〇〇〇法郎之稅款云、

## 英援華會 舉行中國週

### 喚起公共援助輿情

(倫敦三日路透電)援華委員會現舉行中國週、其目的在喚起援助中國之公共輿情、今日發行一特刊、名曰中國新聞、載有美國名小說家蒲利斯特萊所著之社論、謂吾人須見英國政策、不在襄助野蠻的侵略國、但在援助堅忍的自衛國云、該報並載有蔣委員長、毛澤東、天津英總領事賈姆遜、及印度與馬來要人之論文、七月五日友社舉行民衆大會、抗議天津英租界被封鎖事、屆時特向前任國聯東三省事件調查團之首席委員李頓勳爵主席、本週內將在倫敦四郊、舉行散佈傳單之遊行會與集會三十次、利物浦、紐加塞爾、流卻斯德、與勒斯特、亦將有同樣行動、中國週至下星期日終止、

### 美波特蘭城 落下隕星

(紐約三日海通電)奧利岡州波特蘭城附近、昨晚落下隕星一顆、着地爆炸、聲聞遠近、土地發生與地震類似之震動、附近房屋多家、四週居民騷動、

### 日工人缺乏

(華盛頓三日美聯電)據美國商務部長霍浦金氏言、日本工業方面應用之機器、原料、熟練工人、均告缺乏、具中大多數之機器、如製造汽車飛機用之機器、及人造絲廠、木漿廠、礦業之機器與工具等、須仰賴他國供給、許多廠家、因機器缺乏、熟練工人缺乏之故、往往歷二年之時間、猶不能提交客家所定之貨物、

### 美華僑與各團體 將作示威遊行

(紐約三日美聯電)據此間華方今日聲稱、星期五爲蘆溝橋事件爆發之二週紀念、美國之華人團體與唐人街、皆將作壯嚴之紀念典禮、同情中國之美人團體、已允參加華人團體、共作示威遊行、在華盛頓方面之遊行總領隊、將由胡適博士擔任、民主黨參議員湯姆士、及美國勞工會領袖、亦將參加、至於支加哥、紐約、波士頓、舊金山各地、亦將在中國總領事館指導之下、行陣亡將士及其死者之追悼禮、

機製派司套贈送
玲瓏五彩透明照相夾一只、概不類推、本號派司夾、通行證夾、公園、世界各大公司工廠、個人備用、大小俱全、脫膠包修、各埠採辦、永得勝旗店啓
上海法大馬路一五四號
憑報來購、不論大小派司夾一只、當即贈送三寸巧小派司一只、機製雙料透明紙及租界夜派司等、大批備有現貨



# 恐怖一幕

## 昨新加坡路上 發生槍擊汽車案

### 綢莊經理幾遭不測 開槍原因未明捕房尚在偵查中

昨日午前十一時十五分、滬西新嘉坡路上、忽發生開槍射擊一黑牌汽車案、茲悉該黑牌汽車案發生後、公共租界警務處、立即派捕、馳往出事地點查勘、茲悉該黑牌汽車、爲三八九三號、乃該路五十三號萬寶織綢廠經理李名植(寧波人)所備、出事前、李與該廠工程師劉慶一、及李友係寧波路二四四弄四號萬隆綢莊經理陶友川、由廠中出外、擬同至南京路三二四弄(即香粉弄)十五號萬寶發行所、不料東行未數武、突有一男子、在路旁躍出、喝令停車、並向該車開放一槍、惟李之司機、異常機警、立即開足速率前駛、該男子見狀、遂連續向車後開槍二響而逸、但因相距已遠、故未擊中、事後由李據情報投戈登路捕房、刻該案尚在偵查中云

## 海格路十五號 一大賭窟

### 警務處封鎖出入口 派捕佈崗檢查行人

公共租界警務處、近查悉滬西海格路十五號屋內、由一王某者、糾黨設立大規模賭窟、有輪盤臺數隻、及銅寶牌九臺等、秘密誘人聚賭、卜晝卜夜、進出頗鉅、殊足貽害社會、於昨日飭派中西探捕、率領小工多人、佈架鐵刺網、遮斷該屋出入口交通、實施封鎖、並派捕站崗、對往來行人、施行檢查、並加盤詰、以遏賭風而維安寧云、

# 日人廣瀨被害

## 日稱已獲主犯

滬西勞勃生路、內外棉廠第一工廠事務員日人廣瀨茂平、於上月二十九日晨五時三十分、外出釣魚、詎竟一去不返、旋於翌日、在大場顧家庫地處小河浜旁、發現其屍身、檢查之下、知爲鍬傷致命、當將屍體舁回、由家屬領喚外、由憲兵隊分頭查訪、茲據日方宣布、對該案已獲得線索、在滬西勞勃生路一〇七號某麵館內、拘獲兇手夏根泉一名、現正在嚴密偵訊中云、(社聞社)

### 此來何爲 日人巡視旅舍

昨晚十時許、有便衣日人三名、乘白牌汽車、先至愛多亞路大滬飯店、入內巡視一週、繼至西自來火街東南旅館、逕入六十二號房內、向該房寓客、詰問一過、後始匆匆而去、惟六十二號之寓客、則爲一鄉間來滬之鄉人云、

### 滬西嘉順典當 昨晚遭盜搶劫

滬西極司非而路勞勃生路口九百十一號嘉順典當、昨晚八時左右、突有盜匪五名闖入、手携利斧、恫嚇該當職員啓門、幸職員甚機警、狂吹警笛、並按撳警鈴、盜聞悉、以利斧向櫃台上、亂斫一陣後、即奪門逃逸、該典幸告無損失云、

### 今日起十日止 租界嚴禁集會

公共租界警務處、爲七七紀念將近、維護界內治安起見、除於各要道、搜查行人、嚴加防範外、並於今日起至十日止、嚴禁任何集會舉行云、

# 大雨之下

## △報告一些雨的新聞

連日霪雨連綿、滴瀝未停、加以黃浦江江潮陡漲、致租界低窪之區、積水成渠、行人莫不叫苦連天、茲所見所聞、錄實本報、

△連日路呼水中、時有頑劣兒童、赤足涉水、嘗見行人經過、每以水花飛拋爲樂、致途人側目而視、又因無理可喻、徒喚奈何、法租界警務處、有鑑於此、特於昨日、飭派探捕、乘坐卡車、在積水馬路上逡巡、有如上之情形發生後、探捕即加勸阻云、

△據滬西七寶來滬鄉人談、滬青公路、及漕寶公路等、因修路工作、停頓已久、路面原已毀損甚多、現又益以連日大雨沖刷、破壞更甚、長途汽車、運貨卡車、均已行駛困難、即小車運貨、亦時虞傾跌云、

△自昨晨起大雨如注、兩租界馬路、行人多涉水而過、遭遇本年未有之大雨、迄至中午、仍不稍停、一般小販、莫不叫苦、南京路與九江路漢口路上、重演過去之水患、

△昨今兩日、因大雨、蔬菜來源多被阻、致蔬菜多臨時上漲云、

△連朝霪雨、浦東日方所築之戰壕、如上川路之祝橋及新場等處、均爲洪水淹沒、故日軍大有無法防守之苦

### 火燒 十路公共汽車

公共租界第十路公共汽車、昨日上午十一時許、有第一五〇三二號公共汽車、駛經新閘路西海大戲院門口時、因馬達機器摩擦過甚、發生熱度、竟燃燒及熱車木板、霎時濃烟密布、車上乘客及賣票員、均倉皇逃避下車、承救火車馳往灌救、幸適天下大雨、故即撲滅、僅燬壞車頭一部份、

### 來往往來

去 日連日在華中各線、將陣亡之軍官屍灰、紛運來滬、運上停泊於浦江之運輸艦瑞穗丸上、該項骨灰箱、計約三百餘具、業已裝竣、該艦於昨晨七時許啓椗離滬返國云、

來 日僑來滬者多、現日益衆多、其大多數、則均在虹口區開設商店、最近日領館曾加以統計、共人口共爲四萬四千八百五十一人云

### 公務人員不准逛舞場

軍事委員會、以現值抗戰期間、凡中國國民、均應敵愾同仇、各自奮省、乃查各地公務人員、時有涉足舞場、尋歡竟夜、業經通令所屬、嗣後公務人員、一概不准擅入舞場、一面並派有密探、嚴厲偵察、如有故違軍令者、一律予以懲戒、

# 假借慈善美名 實行詐欺取財

## 王光道判刑五年

崇明人王光道、自滬戰發生後、即利用機會、於去年正月間起、獨自組織所謂「嬰孩救濟所」、廣發傳單、并假座大來電台、大事鼓吹、各界仕女、踴躍輸將、并有名流江一平、周邦俊等、列爲贊助人、計其捐送前後所得、約計五六千元、王除一層用看護一人、及書記杜家駒外、對於一切捐欵及用途、并不公開、事被公共捕房警務當局所悉、以王此種行爲、實屬假借慈善名義、作欺取財、乃通飭探捕、將王及書記杜家駒拘訴、解送特一院、訊押、昨晨由院綜訊、判決王光道處徒刑五年、杜家駒開釋、小孩二名、送濟良所留養、

### 一品香旅社 少婦服毒

少婦顧珍寶、年二十九歲、於前晚獨身往一品香旅社、闢十二號房間寄宿、迨至昨晨二時許、經茶役發覺室內有呻吟聲、乃啓門而入、始悉該女客、已服毒圖盡、急報告賬房、轉報捕房、車送仁濟醫院救治云、

### ◇出版界◇

▲康樂世界月刊、爲孤島大衆惟一的優美精神食糧、第三期已於今日出版、如須訂閱、直接打電話八四四四可也、

▲研究越劇之唯一刊物「越謳」月刊、現已出版、載越后姚水娟之秘本盤夫、及馮小青兩大名劇、每售一角、

▲審報自七月份、又有二大貢獻、刊載(一)古本金瓶畫(二)清末外史、海上名家胡友如畫傳、讀者紛續錄、

如欲補購一日至今日之報紙、可每份附郵二分、(郵費一分)寄三馬路美仁里三十六號

陳炳威醫師 特設白濁梅毒一元治療部啓事

鄙人近鑒於上海一隅、患花柳毒症者數目至足驚人、即所謂「交際病」是也、夫此病既傳染如是之廣、而患者又有不能不醫之勢、然每多惴於醫藥費之不足、致將病情延宕、坐失治療時機、良深惋惜、是以鄙人爲利便病家、迅速治療起見、特創設凡因花柳病而起之白濁梅毒、不拘初起舊染或其併發病、一律治療、每次一元、包括打針服藥洗射手術等項、並不另取分文、新舊白濁最多七至十四天已可完全根治、梅毒則按期而治、每次亦收一元(包括一切在內)預計每日額限四十名、如額滿即須俟至隔日、請診者均由鄙人負責悉心診治、斷不因費廉而有所忽視也、凡有以上患者或屢治不愈者幸留意焉、◯診所四川路六二三號(即老青年會隔壁)

一元治療部 時間上午九至十二、下午一至三時 電話一四四一三

夏令良藥

洗種福堂 電話九五四一一 良藥目錄承索即奉 上海河南路四馬路口第一家

半慈善藥品 十滴痧藥水 每盒四十只 售價六角

痧氣丸 紅靈丹 臥龍丹 行軍散 小瓶售價八分

李氏狐臭藥水 每瓶六角 一瓶斷根

保安堂獅子油 物美價廉 功效神速

總代理

董惠民醫師

淋病最易傳染、而最難徹根、欲求徹底斷根、首宜用最高倍顯微鏡檢驗淋菌種類、(混合性)(抑無淋毒性)分別施以有效療法、對於慢性淋病、更須用尿道反光鏡檢查、…本醫師對於淋病及花柳各科、二十餘年來、幸能百不失一、

白濁 梅毒 橫痃 下疳 概收藥本拾圓

地址四馬路天蟾舞台對面西洋公司大樓 時間上午九時至下午九時

定報價目：本埠 每月五角 三個月一元四角 半年二元七角 全年五元 外埠 每月六角 三個月一元七角 半年三元三角 全年六元 郵費在內 國外加倍 報費先惠

本報忠實報道新聞說人人要說的話文字淺近趣味濃厚是最平民化的刊物

## 史詠賡香江頑畫報（知止）

香港申報，雖得郭步陶諸公主持，然銷路不振，此實有兩種原因：一，香港人口，不如上海五百萬之衆，人口既少，閱者自稀。二，港地採用粵語之報紙甚多，久閱當地報紙者，不易改換新出報紙，如上海新聞報根深蒂固，擁有廣大之讀者，新報頗難競爭也。六月二十一日香港申報忽發行「申報畫刊」一大冊，每月一次，以「拋去美女封面之傳統觀念，提倡大刀闊斧編輯形式」爲口號，由小無錫張正宇先生主編，精警可想。港幣四角，法幣七角，託世界書局發行。聞主持其事者，則爲小老板史詠賡先生也。港申原定停刊，史阻之，且增出一大張，雖賠累如故，史不以爲意。羣稱其勇氣不可及也。

## 大西洋宴花記（芳菲）

暫時反客爲主，並非前倨後恭。

記得前幾天，上海的商界鉅子，如袁禮敦，林康侯等諸位先生，宴花界諸姊妹於大西洋西餐館。因爲今年元旦，曾經有過一回，爲了難民捐，邀請諸位校書，在無線電台中播音演唱。當時成績很好，捐到了兩萬多塊錢；而花界諸姊妹，已非常賣力。這回的邀請，一則分發些獎品，二則仍舊請她們幫幫忙，銷銷難民捐的票子之類。邀請的時候，在下午三點鐘，這個時候，最爲合宜。太早，怕她們沒起來，太遲，怕她們堂唱要擠起來了。誰知請客票發了出去，一位也不來。四點鐘，五點鐘，望穿秋水，不見玉人。這幾位商界鉅公，很爲發急。有人說：這只好用飛符召將之法，碰一記梃牌了。於是大家寫局票叫局。請客不來，叫局是總要來的。敬酒弗吃吃罰酒，這也是無可如何的事。一百幾十張局票發出去，果然姍姍來遲，玉笑珠香，花團錦簇，擠滿了大西洋。於是袁林兩公宣言，今日特請諸位小姐，用了局票，未免不敬。但恐諸位不肯賞光，事出無奈，請求原諒。因請各位小姐列席而坐，諸鉅公坐在後面，好像坐了各位小姐的堂唱。暫時反客爲主，並非前倨後恭。這天的阿木林，（林康侯先生的綽號。林）大家都喚他爲林妹妹了。花界中這天到的姊妹中，姓林的也不少。林康侯先生說：爲了難民起見，就是做了諸位姊妹家族中的一員，也無不可。好個熱心的林先生呀！

## 愛國志士（一七）

賽珍珠女士作　淨□譯

七一

他們兩人互相望着。於是恩瀾站起身來，將帽子旋來旋去扭弄着；突然牡丹對他說道，她的語聲非常嬌嫩柔和，「你對我不必站起來。我不是他們的一家人。我不過是一個丫頭而已。」

「請到這話，」恩瀾說道，「我也不過是一個鄉下人的兒子罷了。我連這樣的房子都沒有到過哩。」

他們兩人互相望着，於是一寶格格覺得自己像是一個關在花園裏的孤單的孩子了。

「你以爲我也許要將你們的事說出來，」牡丹遲緩地說道，「可是我永遠不會說出來的。」

於是恩瀾答道，他的語聲也和她一樣低緩，「我不知道爲什麼要以爲你會說出來——總是沒有認識你的緣故吧。」

這時牡丹忽然自覺。她將目光從他移開，然後用平常的語聲對一寶說道，「一寶，你們得乘熱吃才好。你們兩人都坐下來吧。」

「可是，」恩瀾愉快地說道，「爲什麼不三個人一同吃呢？」

## 冀翁個展參觀記（綺郎）

冀翁個展既閉幕，余復喋喋紀其盛，雖然，詎非明日黃花？藝術自有眞價，評論者實後時，因存之。某君覽冀展既，歸語人曰，冀翁善臨摹。精隸刻，故所題邊款皆工。又曰，翁雅人，乃以冀爲號。殊覺不倫，然余往觀，余耳翁名已久，十載前，曾見其展覽所作於有正書局樓上，（是否該局已忘）覺其所書甚放，雖擴張邇碑，而有鄭板橋不在他人屋下架屋之習，竊心儀之。此次翁以救濟難民，又在大新展覽，縱某不敦促，余又安能不往一觀心儀者十年來之造詣耶？乃於閉幕日往觀之，「覺其基本工夫，益加充足，摹擬之廣，殊非一般率爾臨池者所能望其項背，顧臨摹過多，」雖工巧反失神化，翁之喜多務博，遂能工巧，殆爲招收及門弟子地耶。所劉甚精，尤以治石爲饒有霸氣，金玉則較平和，行草較前愈放，魄力甚雄，筆畫粗線，其悍筆無輕重，墨不分濃淡，少秀媚蕭灑之致。所臨石鼓，逼眞杭州張蕃阮劉，無昌碩老人門下之習，而成熟則遜，聞翁善能相字，吾覺翁字體大而空鬆，當爲一胸襟瀟落，不拘小節，度量恢宏之君子，與其所著居士山人集之尖酸刻薄不類，不知翁將何以解之也。畫廊陳列第六一一六號，甲骨題款甚佳，與二七二號冀翁傳世之寶後段所題詩字同樣精妙。二六另號扇面印，邊款，詩，字均佳，可稱四絕，馬公愚先生賞鑑不謬。七零號橫披隸書唐詩，結構略散，詩中即從巴峽穿巫峽之從字，在巴峽下，可見未曾經意。一二零號漢簡錯字甚多，狸字應作多字，堂字應作成字，原簡殘字模糊，文爲日不顯目分黑雲多，此多字與下文風非（飛）沙，成江河之沙字河字押韻，成字原文似作誠，誠成同也。（未完）

## 袁寒雲先生手寫丙寅日記之六

人以倡葉鈸多金聘歸揚州延廣廈，謂以此帖張之新居云

二十一日　地師來譚

二十二日　地師來，爲雪青書扇三幀，臨雨周金文

二十三日　地師來，夕大嘔，早眠

二十四日　地師晨來，問疾，夕雨

二十五日　病可，偕槑眞瓊姬觀三劍客影劇

二十六日　詣白樓，宅訪地師不遇，返寓，師已先在，夕

爲人書聯帖

二十七日　地師邀飲，晉笙、郁、倚瓊、姬往

## 賢內助（碩果）

黨國要人，擘劃軍政大計時，得夫人爲之襄助，一切，更收事半功倍之效。茲將各要人之內助，就所知者，列舉如下：蔣總裁，宋美齡。孔祥熙，宋靄齡。孫科，陳淑英。馮玉祥，李德全。李宗仁，郭德潔。閻錫山，許蘭心。伍朝樞，何寶芳。黃紹雄，蔡鳳珍。張學良，于鳳至。陳友仁，張荔英。邵力子，傅占梅。蔣鼎文，蔡文娛。陳銘樞，朱光珍○毛澤東，何其•蔣光鼐，劉慕雨•蔡廷鍇，彭潛芳。（S）

## 長篇小說　新上海春秋（四〇九）

第二十一回　鏡裏團光眩人施幻術　囊中沙葉暴客訊芳蹤

方家太太聽了，也覺得希奇。不過方家太太和她們不同，她是位善於居積，上海所謂「做人家」的人，她不大喜歡各處亂跑。她的少爺是大學堂學生，此刻預備要出洋了，最不相信那種迷信的事。方家太太偶然出去燒一次香，也要瞞着那位少爺。而且她近來也覺得上海太太們所崇拜的那種離奇古怪的事，有些不大可信。但是其中那個雲弟老三，她一向也相信那種事。從前住在八仙橋，那邊有個朱三姐，也是上方山的三老爺，常常附在她身上，判斷禍福，她曾經到過那裏。不過後來有人告訴她，上方山的三老爺是個邪神，說是一個猴子精。上方山本有一個五通廟，供了五位邪神。這個五通神還有一個娘，便是塑的女神，新近却被蘇州那個縣長，一齊搗毀，丟在石湖裏了。現在說是濟公活佛，也附在人家身上，那濟公是個道行很高的活佛。不是有許多上流人都膜拜他的嗎？雲弟老三既有信仰心，又有好奇心，不免要去看看。因問道：「三太太！我們陌生的人，也可以去瞻仰瞻仰嗎？」吳三太太道：「三小姐！你高興去，我們可以一同去。濟佛祖是喜歡年輕的娘兒們的，他是最風趣的，常常說笑話，打打棚，不像別的菩薩，常是低眉合眼的。」

## 金素琴港居參遊藝　九龍被難之說不確（一得）

盛傳坤伶金素琴在港之九龍遇難，茲接香港來函，則六月二十四夜，金猶參加廣州大學學生主辦之籌賑難民游藝大會也。是夕假座太平戲院，由歐陽予倩導演，京戲話劇，聯合演出，歌詠有紅紅及中華書局兩歌詠團，話劇有流火劇社「咖啡店之夜」，廣大劇團死裏求生，中藝劇團曙光。金則演大軸蘇三起解，盛極一時也。


眼科專家　秦錫琪醫師

新法根治砂眼赤眼睜痛流淚膿漏眼白翳內障等目疾

時間：上午十時至十二時下午二時至六時

診所：靜安寺路卡德路口靜安大樓

電話……診所三二四六一號　住宅二〇七〇九號

三公司代售

共舞台　地址大世界東愛多亞路口

電話八四八〇八　八五八八九

價目　日戲一角二角三角四角五角六角　夜戲一角二角三角半四角半六角八角

頭本　二本　三本　四本　五本　六本　七本　八本

今夜仍演八本　眞蛇上台　更有老牌蛇出場極早

每夜擁擠　欲罷不能　阿便宜勿便宜　二台戲併一台唱

全部白蛇傳

榮生餐室　電話 三四四五 二一九一

規模宏大！設備超越！

十七路公共汽車　康腦脫路下車便是　極司斐而路延平路康家橋

## 上海名醫


芝桐醫院　胡芝桐醫師　地址五馬路七二一號東方飯店下面　電話九五〇〇六

血症專家　王會祥　寓南京路大慶里卅四號　電話九三八二一

專家　狐臭　國府核定　楊方銓醫師　五馬路廣西路中大醫院

負責根治　狐臭　大川醫院啓　址五馬路六〇六號

內外喉科　國醫　許亞軒　診所派克路青島路口承興里十四號

花柳性病專家　朱霍良　五馬路中央旅社對面　稱音醫院

內外花柳　戒煙　浙江路五馬路口中一醫院

負責根治花柳　博濟醫院　地址五馬路中央舞廳隔壁五七五號

外科　顧筱巖　寓北京路六二八號（石路西）門診上午十一時半至三時　電話九四九二五　上午九時至十二時在太平橋岑良心藥號內候診

入門　姜恆孚　專治耳鼻喉症

游博華齒科醫院　號金二角　牙檢牙免費　金牙七元起保用永久　白克路一七〇號　電話九六九四二號

傷科專家　陶慕章　診所南京路大慶里卅四號　門診十時至二時　診金壹元二角　出診三時後　診金拾元八角　電話九二九六四號

痧痘幼科　宋一清　地址：法租界八仙橋恩派亞戲院側門對過居安里七號　電話八一九三三號

薛氏牙科醫院　薛子壽牙醫師　地址：南京路三三三號哈同大樓三〇一號　電話：一一九四五號

薛氏牙科醫院　薛顯之牙醫師　地址：南京路三三三號哈同大樓三〇一號　電話：一一九四五號

首創細菌製劑內服淋濁新藥

開醫藥界光榮史　創製淋藥新紀錄

1611　一六一一　淋菌伐克星

購服本藥可得免費檢驗權利　各大藥房均有

確能透膜殺菌　絕不妨害生育

光華大藥廠出品　上海明華藥行總經理




本報具有廿一年的歷史是小型報紙鼻祖銷路普遍全國刊登廣告最有效力

# 影號

趙廉・老田合輯

## 木蘭從軍兩院重映　八日起在卡爾登・杜美

「木蘭從軍」一片在滬光大戲院開映六十餘天，移至新光大戲院又是二十餘天，一共做了八十五天，不但開映日期的長，打破了國片歷來的紀錄，也就是擁有觀衆，確確實實是電影史上僅有的成績，有二十餘萬人之多，

平心而論，這片的受人歡迎，是當然之理，處在這樣透不過氣來的環境下，能够看見這樣一部興奮的影片，是誰都高興的，於是「木蘭從軍」就有如此之盛況。「木蘭從軍」雖然映了這麼長的時期，觀衆還麼多，希望一看的仍大有人在，可是華成方面曾稱此片將在六個月以後，方可公映，這不是掃興的事嗎？但是現在，這問題完滿的解決了。從八日起，這片子將在卡爾登，和杜美兩戲院重映，不過定期祇有九天，坐價則將爲四角起。相信這九天中，雖然是兩院同映，必將又有一番轟動。（賈庭）

## 亡命之徒　有一難戲拍

硬派小生王引，近出其多年從業電影之經驗，導演一片「亡命之徒」，中有小茶館吃講茶一幕，在樓上打出手，有一人被王引高舉在手，擲到馬路上，此一場戲今尚未拍，因無適當之演員足以担任此項艱巨吃苦之工作也。王引連日向馬立斯接洽，已得三人，均願與王引合演此幕戲，王將在此三人之中決選一人，給以較多薪酬云。

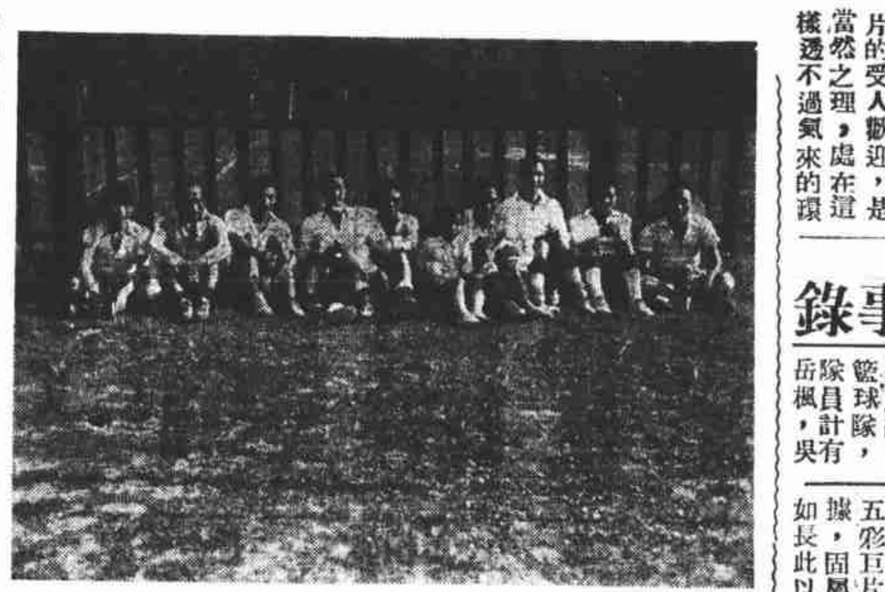

新華籃球隊全體合影　（許錡攝）

## 近事錄

新華公司同人最近組織一籃球隊，隊員計有岳楓，吳永剛，金籛，劉瓊，薛伯青等，陣容相當雄厚，一俟具體組織後，將往外界作友誼比賽。

×「夢裏情人」已在南京上映，此片以歐戰爲背景的一張哀情巨片，售座甚佳，蓋此種影片易於動人情感也。

×「蕩寇志」星期四起在大上海重映三天。

×「小公主」影片，幾完全是秀蘭鄧波兒一人在做戲，與以前各片比較，初無二殊，故此片除最後一個女王視察醫院的高潮外，實無特殊可言之處，製片者此次對於「小公主」，以秀蘭鄧波兒之第一部五彩巨片爲宣傳根據，固屬聰明，但如長此以往，不在劇本上着想，則勢將不爲觀衆歡迎矣！

×周旋將主演著名京劇「玉堂春」改編之「蘇三艷史」。

×中國電影明星照片義賣展覽會原定本月十八日在大新公司四樓舉行，現因工部局方面發生問題，將展期開幕。

×張婉已久別影迷，最近在「王熙鳳大鬧寧國府」中扭任尤大姐一角，亦不十分重要，聞導演岳楓曾表示欲設法使其一展演戲才能。

×張文娟已上銀幕而成泡影後，另有合聘任劉璇姑一角之企圖。

×「蘭閨飛屍」陳查禮返國第二探案，已在緊張工作中。

×徐欣夫期望此片成績超越「珍珠衫」，相當賣力。（末將）

琵琶記續稿未到暫停一天

## 小說　妹妹我愛你（一七）　卓呆

六十三　苔席

「好像是個大學生？」

「所以要你到我家裏，你竟不肯去了。」

「也不但爲此事；不過這也是一個原因。」

「眞可惡！」樹人心中暗恨小宋。

「但是我想到你跟吉先生等人，背常來叫我，眞高興。」

「我倒並不是叫叫你。就完了，爲了你，什麼都願。」

「不要這樣！只消照顧照顧我，也就够了。」

「並且我有話要對你說」

「什麼事？」

寶珠的一雙俏眼睛，對他一瞟。

「我認得你的朋友小李的女堂倌？你到過她店裏麼？」

「唔。」

「好極了。那是我最要好的朋友，請你也常照顧她。」

從此，樹人跟桂枝，談了許多話，雖不成愛人，也成了友人了。

×

樹人進公司時，公司中同學們，開了歡迎會。樹人便選定一天晚上，在自己家中答席。

樹人的父親，怕客人們不安，特地避開。樹人跟妹妹寶芳，殷勤招待着。姊妹二人，姊姊穿洋服，妹妹中裝，許多客人的眼光，都射在姊妹身上。


三十餘年老牌子　藍花肥皂發明者

亨利皂燭碱廠

向南市王家嘴角遷移新址

今天正式開幕　舉行大贈品

總發行所　門市部　法租界太平橋西門路口

電話八二一三一

東南醫院

施診　每日上午八時至十時　號金貳角四分

例診　每日上午十時至十二時　診金陸角

特診　每日下午一時至五時　診金壹元叁角

出診　隨請隨診　診金七元

即日起施種牛痘祇收號金不另取費

本院設有病室環境幽靜空氣清新適於療養

院址法租界薩坡賽路二九九號　電話八〇六〇八號

申江醫院附設戒煙專科

戒法新穎，毫無痛苦，住院走戒，均聽其便。內外各科，照常應診。女醫接生，隨請隨到。

院址　法租界霞飛路馬浪路口　電話八三一三〇。

國醫內科　陳壽萱

診所福煦路口赫德路福德坊二弄八號

時間門診上午九時至下午二時

診例門診一元二角　出診八元八角　逾時出診行減半

電話三七九五九號

祝味菊

診所仍設法租界愷自邇路嵩山路口振平里廿三號

時間門診上午九時至下午二時　出診下午三時至六時

電話八〇八八八號

廣告刊例：報名旁 每日每方三十元 長行計七寸高 每日每行一元八角 短行計三寸半高 每日每行九角 中縫計三寸半高二寸濶 每日每格八元

## 馬相老影貽周邨俊 （記者）

中西之學□□□□□□，居于後□□□□□□□，百歲老人馬相伯先生旅滬□，頗與往還，相老現居安南之諒山，猶屬□里馳書，以最近攝影寄之，署期頤叟名，即百歲之稱也。周□供諸案頭，並題字於後，以志景仰！海上人士渴想相老丰采者久矣，見此其亦稍慰調飢之思乎？

百歲老人馬相老最近造像

此期頤叟馬相伯先生自滇南寄贈最近龍象也。展對照如親謦欬，猶憶著籍神州，俱馳嘗讀條議書，欲傳將軍傳之老當益壯語，相生遐想。今於馬先生詩之仰止之餘，敬識數語，以志崇護。廿八年六月 日 後學周邨俊并記

## 舊籍色情檢討 （二三） （豆市）

寶玉回房見麝月獨自一人，在外間抹骨牌云：寶玉笑道：「咱們兩個做什麼呢？怪沒有意思的──也罷了，早晨你說頭痒，這會子沒什麼事，我替你篦頭罷。」麝月聽了便道，「就是這樣。」說着將奩具鏡匣搬將出來，卸去釵鐶，打開頭髮，寶玉拿了篦子，替他一一梳篦。

男女之間欲互相憐愛，可從討好入手，不必定須浪言謔語，作態伴嬌以勾引。討好從光明正大之處入手，其印象較私情爲深。襲人抓住此點，故能得寶玉之心，又爲一般人所稱許。雖寶襲二人之中挾有私情，可在某一點上來

制，然以一般富豪家庭論之，婢女收房，幾視爲當然之事。於所用婢貌陋不足以動主人，或性情不爲主人所悅，或主人以道自謝，岸然不屑，諸例外者外，幾無足怪。今襲人既乖素柔媚嬌俏，爲寶玉所悅，襲人如僅恃於此，何能維繫久遠。

不喜寶釵襲人，以爲太過用心，跡近奸詐。不知應付社會，有道而無術則不行。其處處瞻前顧後，在光明正大之處用情，孤詣苦心，誠能獨到。寶玉護其沽名釣譽，實口非而心是之也。歷來評論紅樓之人，都許不過機術有善惡之不同，果其宅心忠厚，雖用術何害。譬之人子有傷心之事，不欲以家長所知，偶或詭詞以承色笑，人豈能以不誠實責之耶？古有「世事洞明皆學問，人情練達即文章」之句。寶釵襲人一流，實有學問能文章者，吾不敢以奸詐目之也。此節寶玉與麝月問答數語，寶玉許其又是一個襲人，而喜之。麝月總於襲人能得寶玉歡心，竊窺其長，故一效顰爲進身之階。及寶玉謂「我在這裏坐着」，令其放心去玩，則知其計已售，即以越份不用去爲言，以討好，寶玉思及其晨間頭痒，竟爲篦之，互相憐愛，自此始矣。

× ×

## 蔣總裁之生平 （五七）

### 民國六年至民國十二年即三十一歲至三十七歲

與張人傑書，乞加箴規，并請恢復總理。書曰，日來閒居無事，常以弄墨自娛，愧無進步，不能當大雅一睞，七日教言，領悉一是，……關於弟以後之處世行事，請兄隨時指教，以冀有成，弟自知尚有賢賢嫉惡一日之長，惟養氣功淺，加之自少欠缺居敬工夫，持之不能恒久，故隨俗變遷之病，仍不能免，每用自戒，而終未能痛改爲恨，季陶爲我益友，而公則爲我良師也。惟自苦天資頑鈍，素性暴躁，對於愛我諸公，恆未能奉若神明，而且時出侮辱之言行，既傷感情，復灰友心，非有一二篤愛友好，嚴厲督責，因事規正，終恐隕越貽羞，因之，每發嚴居穴處，甘與豕鹿爲侶，草木同腐之歎，滄白性剛，無足深責，季陶愛我而不知我之短處，且感情用事，責人太苛，日前廣州之行，竟棄弟而不與攜手，又祇知爲人偷安，而不恤人之困難，吾公患病，行動不便，又不能常親聆教，此弟所以孤陋益甚，日月無長進也，此次赴粵，實迫於先生之命，明知其地非我所能久居，事非吾黨所能挽救，而必欲強之使從，是亦至不幸之事，悔疚在念，敢爲傾腹一談，（一）孫先生七日來電，命我速行，弟意，（一）以動員之日起程，（二）須季陶同行，（三）請速匯淡遊，元仲之款，（四）以個人私交，隨從督戰，勿居名義，祈吾公代覆一電，措辭易圓，不致有傷感情耳。

復古應芬書，密告，赴日來粵，書曰，五日手教，領悉一是，日前請陳來書，屢以弟行期相詢，且勤弟赴粵，推其用意，實不顧弟赴粵，其中關於內部感情數語，竟作無意識之談，直可置之一笑。弟定於兩星期內起程來粵，後，或去前方，或留後方練兵，均由孫先生裁奪，當視其於事實有益者爲之，弟固無意必也，如弟駐省或駐韶練兵，而不引起某部注意，則準備於半年之內，練成一支勁旅，參加中原劇戰也，如果練兵，弟不顧徒驚虛名，最勸僅練一旅名目，且未經成旅之時，亦不願假以名義，免招他人之疑忌，倘於事實有礙，則恐引起他人不安之狀，則不如往前方作戰，然而對於政府今日之地位，與將來之發展，如欲有所效力，則終久不能達其目的矣，是否，尚乞吾公甚粵後，與同人商妥，電示大略，如果練兵，則於用人一事，在滬須有接洽，惟不知槍械如何設法，弟之一旅計劃，組織三團制，槍械須在八千桿以上，果能有械有餉，則四個月內可以完全練成，亦使人不及注目之一法也，組織方法，弟已擬有細密計劃，不患其事之不能實行，惟以無械無餉爲念耳，可否之處，祈爲轉呈，弟之行期，最遲則乘二十四日之中國號，乞勿明告外人，此時仍以弟不來粵爲言爲是，展堂先生，不知有否回省，來函祈提及，此函請與廖汪胡三公一閱。

## 新聞舊話 （八）

### 報人風紀 （釗影）

報館中人，是斯文敗類，這句話，好像在前清之季，是見諸奏牘的。侮辱報人，可謂極矣。然而我在沒有進報館的時候，所聽得對於報館中人，也沒有什麼好評。及至我既進報館以後，我的故鄉父老，也還有很不以爲然的。以爲我的品格，降下一等了。他們對於報人的不滿意的，有數事。第一，說是報館裏的人，總是出來敲竹槓，亂說人家的壞話。談人閨闥，訐人陰私的事，更是不必說了。第二，說是報館裏的人，總是招搖撞騙。記得我在初進報館的半年裏，偶然回到蘇州去，有位親戚中的長輩問我道：「聽說在報館裏人，夜夜有人請客。一個戲子到上海來，先要到報館裏去拜客」。他的意思，就是說報館中人，天天吃白食，看白戲，人家都不敢得罪他。其他報人不規矩的事，承他客氣，不曾說出。

我不敢說報人中絕無敗類，然我所結交的同業中人，類多潔身自好，律己最嚴的人，甚而至於在報業中地位頗高，已有一二十年歷史之人，而外間尚未知其姓氏者，則尚何招搖之足云。或有謂報人風紀，今不如古者，其然，豈其然乎？那我惟有望今之報人，善葆此令譽了。

## 新游俠傳 張恨水

### 一二八 你不許大驚小怪

平生道，這些老前輩，不是那種人，他們眼睛裏面，不知道什麼主子奴才的，要不，他們就肯幫助，革命黨嗎？小三兒伸手抓抓頭笑道：那我是很願意的了。平生道：那就不用廢話了，只這一句，他揮了馬鞭子，就向前走，約莫有跑了兩三里路，遠遠的已是一叢人家，平生將馬鞭一舉，把小三兒叫回來。自己便跳下馬，連馬鞭都交給他了，因道：我要走到前面村子裏去，你在後面跟來。無論看到了什麼人，你不許大驚小怪，小三兒料着這裏面有新奇的事，自然答應了。平生交代完畢，自向前面走，到了那村子路口便是一家鄉村茶館子，門外是小木料支着蘆蓆搭了一座棚架子，棚子下面，有泥磚砌的棹子和凳子，這棹子是四個泥磚墩子，上面鋪了一張舊木板子，還實一點兒事，那凳子卻是極簡單，只是一列泥磚坐，上面塗着黑灰泥，這裏只有六七個座頭，間雜的列着，靠最外面的一個，正是郁必來同孫亮三，斜抱了一個棹子角坐着，郁必來抬了一隻腳，架在土凳上，神氣是很足，孫亮三斜撐在棹沿上，一手摸了棹子，聽人家說話，卻是聽得正入神，郁必來道：三哥，我的意思，就是這樣，人生一世，草生一春，我們什麼歲數了，再不賣點力氣，這輩子就完啦，孫亮三笑道：這也就看各人的志氣不同，我是早看穿了，

□□製藥社

擴充門市紀念 廉價贈品一月

實驗良藥 著名藥物 化妝香品 一應俱全

山東路二三二號 （申報館南首）

## 顧克民樂善不倦 （勁艸）

新亞藥廠經理顧克民先生，五秩壽辰。海上聞人暨新藥業同業公會諸君，特假新新酒樓，發起慶祝，先生兩辭不獲，是日盛況，茲姑略不贅。惟先生以國難方殷，從鴻遍野，特解囊四千金，捐助於各慈善團體，洵義舉也。而克己厲，又先於隆冬出外，御舊羊皮袍一襲，項間繞一絨繩圍巾，安步當車，風雪交加不顧也。平生樂善好施，遇慈善事業，也一擲千金無吝色，足見社會間負盛譽而成功者，要非偶然。

## 報事鱗爪 （蟲捫）

△英文「泰晤士報」，在上海已有悠久之歷史，洋涇橋畔，華屋渠渠，與「字林西報」之巍巍大廈，儼然同爲滬地西報之巨擘。最近，因加薪風潮，曾發生罷工情事。要求加薪者，爲營業及印刷兩部之職工，經理部未有滿意之答覆，故於上月二十九日，未能照常工作，補充方面，曾派探捕前往照料，聞迄今猶未解決也。

△「導報」一○休刊，殊出一般人意料之外，原因係西人表示不合作，而日來報方欲與西人謀而，按此西人之碍商善後，願未能居間曹邱，乃爲一報「譯報」之主筆趙邦鑅，「導報」一向以拒印「譯報」，與趙相忤，故曾亦不願問，主持人雖在滬者，亦無辦法，館方編輯各部人員，照開，並未解散，膳食全，惟六月份薪金，尚無着落，人方面，則已向館方要求發給遣散費五個月。

△「文匯報」律事處，克明曾一度告路館，已遷至北京留館職員，決於本月十日出版，未知能實現否也？嚴寶禮之「匯文報」一雖有此意，亦恐以成事耳。（S）

捉刀人譔
夜來香 一冊六角
姊妹淘 二冊一元
蝶戀花 六冊一元
吹燈錄 七冊一元
王公館 二冊一元

古本秘籍 奇文共賞
漢宮春色 一冊三角
無稽讕語 二冊二角
紫闥秘笈 二冊一元
三姑六婆 三冊九角

仇十洲畫 贈
焚椒錄 一冊二角
貪歡報 二冊八角
照世盃 一冊二角
朱八嫁 一冊四角

正風書局 交換處 梅白格路愛文義路北三成坊內 外埠函寄

陽痿 可以限日治愈 早洩 保能如期耐久

遺精，老白濁，小便點滴，血淋 當日通利 當日即止 滑精

及一切性衰弱均可於短期內保證治愈包醫疑難雜症專家陳中一國醫師，爲遺德世醫，是性病個中老手，其治神驗，迅速，諸位可查閱六月十九至廿五，七月十五至廿一，五日至十日，如新聞申報文匯大美各大報，均看見許多人的感謝他，所以非常

賢科陳中一國醫師 診所北京路三七八號景雲大樓 電話九〇三九七號

西洋女子按摩
週到歡迎各界光顧 地址白克路（靠黃家沙口）七三八號永樂坊一號房間
西洋女子精按摩術兼修指甲清潔衛生服務

老牌中西美女 當心假冒
地點卡德路近黃家沙口四十一弄七十二號 九號房間歡迎華賓 電話三二八八二號
按摩洗浴修指甲技術高超 新到香港美女

按摩浴室
安寺路西摩路口滄州飯店隔壁滄州別墅卅二號樓上
西籍女子擅長按摩術室內設備完美清潔衛生招待週到歡迎華賓光顧請認明



本報價目：本埠每月五角 三個月一元四角 外埠每月六角 全年□元 半年三元 全年六元 郵費在內 國外加倍 郵資先惠

## 慈善茶舞競賽 妙人

難民救濟會，近發起慈善茶舞競賽大會，於一日起，假座仙樂舞宮舉行。該會並於昨日下午二時招待各界，到虞洽卿、袁履登、林康侯、許曉初、方椒伯等百餘人，盛極一時。所謂慈善茶舞競賽大會者，係由各大舞廳，按日指派優秀舞星五名參加。每週輪流分派，由各大舞場之歌女大班，負責管理調度，即向不參加茶舞之紅星，如陳曼麗，趙曼麗，願愛蘭輩，聞亦將加入此茶舞競賽會伴舞。昨日爲競賽大會開幕之第一日，參加之舞星，並不甚多，舞客亦不見如何踴躍。聞該會有福果券發售，分甲乙兩種。甲種每本十元，乙種每本五元，由各舞場舞女認銷。舞女之隊中，熱心腸者，頗不乏人，此辦法可謂至善，諒收效必廣也。

## 春江花乘 （四十）

### 一日一姬 洋囡囡老六 （不平凡公子）

洋囡囡老六者，亦北里之一代尤物也。香譽久馳大江南北，十年前，即有聲於北里。北里中人，而染歐化者，允推六爲第一人。文樓老五，芳卿老九輩，雖亦以歐化著稱，然皆繼六後塵者。北里紅倌，有自備汽車而自行駕駛者，亦自六始。六之後，始有文樓老五也。六婷婷玉立，有所謂健康之美，以其長於交際，觴政因而大佳。數年前，一度與一大學生談戀愛，旋論嫁娶，退隱者歷數年之久。八一三前一年，六重作出岫之雲，顯轍於武陵坊。未幾，復擺脫觴政，息影家中，有知其隱者告，謂六與一西洋人暱，西洋人者，聞爲回力球場之球員某云。六既染歐化，復樂與西人往返，故六之異國朋友，乃多如過江之鯽。六能英吉利語，所謂回力球員某者，與六一度甫同居之愛，而嘗與六育一子，年前，此異國人仕，與六突以失和，鬩。於是六在彷徨歧途之下，再作馮婦。節前附庸於新會樂月娥家，端節後，自張一軍，易其芳幟曰「綠寶」，而以其名之時髦，爲冶遊人仕所注目。加以六之稔客捧場者，頗不乏人，是故觴政之盛，能不減當年。六今已芳信之年人矣，惟其風姿絕勝，一般應登之仕，尤樂與之往返。惟六爲人放浪自豪，且嗜於賭，近頃不一足出入於滬西之好來塢賭窟，殊爲人所不取也。

## 花間小語

十年前，有楚娟者，頗飲香譽，後忽隱去。詎週又懸幟於新會樂西三弄一主政者仍爲前楚娟之主政，有花葉凡四人，老七，老八，老九，又有一小阿媛，幟懸之後，舊日之客，多趨往捧場，生涯乃鼎盛一時。（凡人）

## 四交 獨柳齋主

人類因分男女，故有七情六慾隨之以生，而表現於世，男女相合，當然爲六慾之一，但於相合之際，僅有七情隱藏於其中，至緊張處，則能喜，能怒，能哀，能樂，能愛，能惡，亦當然之一也。余今談四交，何謂四交？曰神交；性交；心交；夢交；蓋神交，即與朋友交接，情投意洽，一見如故，暗對，可謂神交，性交則男女之間，必然之事，食色性也，爲人生之一大要件。此二種皆爲人所共知之事，無用詳述。惟以下之二種，如心交與夢交，非普通人所能盡知矣，是爲道家之術語，心交即心神相交。緣研究道術者，不能隨便排洩，須養精蓄銳，以保存爲必要，因精能化氣，氣能化神，神能長力，然後始能發生「氣與力」之效力，普通人之所謂力氣，祇能謂有力而無氣，是氣者，須經過幾許周折而始產生功效。夢交，則更爲道家之高深學問，似乎玄之又玄，非下過十年二十年之研究，實不能知其芽尖，此種交接，須彼此有工夫者能行之於夢際，亦陰陽相生，儼如交接，雙方不洩，以交換陰陽氣而互舒精神，決非一般人之誤解性交，以爲採陰補陽，即能長生補陽，余意此非健康之道，爲研究工夫者所不取也，余作是篇，甚盼不以性的文學相看，須知金瓶梅亦爲一部值得研究之道書也。

## 二十年前之晶報 （七）

### 新三戒 （張丹翁）

孔老二說，君子有三戒，事到如今，三戒還是三戒，卻要倒過來說了。本來是老之時，血氣既衰，戒之在得，現在老之時，戒之在色了。你們不信試看看上海，不是這老吃花酒，就是逛人打野雞，一到春錢，楊梅當令，少不得枯樹開花，危險危險。本來是壯之時，血氣方剛，戒之在鬥，現在壯之時，戒之在得了，你們不信，試看看北京閣老，各省魔王，那些傷天害理的東西，大些的腰纏千萬百萬，小些的也纏幾千幾百。民脂民膏，都被剝削盡了，可憐可憐。本來少之時，血氣未定，戒之在色，現在少之時，戒之在鬥了，你們不信，試看看各處的青年，那個不威風抖擻，咄咄逼人，但是手無斧柯，終不能成就他囊括全球的大志，萬一不幸，被人利用，那可完全糟糕，想起來，令人替他捏着一把冷汗，這就叫做新三戒，倒也是孔老二所料不到的呢。

民國八年十一月十八日

### 公財與公妻 （張丹翁）

近來新學術，主張公財公妻，其大公無我，凡私於小己者，失所恃矣。求之於古，公財如管仲鮑叔，夫人而知之矣。若慶封與蒲盧癸，易內而飲酒，國遷朝焉，豈非已爲公妻者，開一新紀元哉。管鮑之交也，鮑恆富而管恆貧。而顧公財者，不出於管實出於鮑。管仲之言可徵也。蒲盧癸與慶封之內，執妍執媸，今不可考，慶封當時，實專國政，權勢所在，南威西子，何求不得，蒲盧癸奔走權門，亦後世之清客耳，而公然易內者兒，未必能與貴人競艷，而非蒲盧癸所敢希，又知其出於慶封，而非出於蒲盧癸也，今世之言公財者，卑爲上大夫，上對古人，能無愧怍於清夜耶，吾故曰古今人不相及也。噫。

民國八年十一月廿七日

## 烏托邦 （五七）（一名理想的世界） 倚虹創始 天笑賡續

### 第七回 宜舞宜歌共從自由宅 無寒無暑常開不斷花

民衆代表便下台來，對洪任夫婦道，請兩位先生隨便發揮些什麼宏論，讓敝世界裏的人民，多少長一些見識，洪任夫婦雖然謙讓了一回，但是終究上台，勉強演說幾句，秦錚也敷衍了一下，說完了下台來，那民衆代表又過來道，二位辛苦了，請到那邊去休息一回吧，便把洪任夫婦請到一間小室裏，請二人坐下，那間小室，佈置得非常精雅，夫婦倆剛才坐定，那區長又來了，說道，二位的演說，眞是簡潔老練，非常佩服，現在他們正在佈置二位先生的午餐，今天我們的外交科裏辦的，是貴世界裏一般的大菜，不知道燒得好不好，洪任道，眞起對不起極了，貴世界的外交科，好說無所不能，以前我們吃的菜，不但是烹調得宜，而且清潔非常，我們國裏，那有這種好菜吃呢，區長道，那是未免過獎了，不過是東施效顰，那裏及得來貴國呢，大家正在客氣當兒，民衆代表過來道，請二位入席罷。

## 聆黃金義賣佳劇後 （璞庵）

上海難民救濟協會同仁組，邀本外埠名票假座黃金演義賣劇，余躬逢其盛，茲記廿六廿七兩晚之雅奏如次。廿六晚夜場，爲本埠菊社票房担任，其中蕭北翹之盜御馬，蕭係漢口名票，此次表演，飾竇爾墩，氣勢雄偉，精神飽滿，亮相台步架子各擅勝場，唱近侯喜瑞一派，許黑珍之審刺客，此人爲海上老票友，專唱老戲，而取人所棄之冷劇，唱做老練，古色古香，後台中人，謂黃金開演以還，正鴻老生從未有演審刺客者，袁君惠之聲子，歌音爽激清亮，迴異俗流，扮相做作亦有特長。以上三人，實爲是晚義賣中最優秀之佳劇。廿七晚爲外埠名票所担任，以僅演一場，而名票如魏新綠，朱伯平等人，均未參加，殊爲可惜。會心齋爲江西第一名票，演賣馬聲容並茂，歌來越唱越佳，足見工候之深，配以六十老翁之北平老名票邢紫衡，（店主東）益見花葉並茂矣。蘅明女士是晚演全本得意緣，出場台步亮相之妙，即可證其深具舞台經驗。色既綺麗，華貴身段亦復婀倩曼妙。念白清脆如鶯轉，表情又能傳神阿堵，配以江世玉之小生，趙桐珊之夫人，遂覺花團錦簇。歐壽南之捧打，亦聚精會神，惟飾金松者不戴髭吊搭，而用黑八字，未識何故？傳雲若爲蘇少卿之女弟子，李克昌在後台稱其咬字吐音，確守準繩，內行評語，簡而中肯，吾無閒然！（N）

× ×

## 今雜事秘 捉刀人譔

### △肥閨 （一十）

陸壽之臏，傷其股，擲地不作金石聲，而作孽拆聲，聲爲悴竹與地板相激而成，甚宏，聲作，唐蘭與陸菊疾自門外馳入曰：「聲爲何聲？」視牀上人呼喔唷，牀下一人亦呼喔唷，陸菊乃與唐蘭共挽陸壽起，問曰：「何爲而然？」陸壽曰：「臏而痛也。」又問郁郁，郁郁曰：「陸壽致我於痛也。」陸菊大笑曰：「吾弟不過爾爾，謂能重創郁女耶？」郁郁曰：「我視之，不啻天字第一號矣，猶謂不過爾爾。」唐蘭曰：「然則汝等猶有相當距離，未至陽臺之下，我等爲汝等玉成，恐汝等投鼠忌器，故出亡鄒客，今若是，出亡之謀敗矣。」

陸菊曰：「坐而言，不如起而行。」乃又共挽陸壽，初挽，爲自地下至牀上，此挽，蓋自牀上而更上一層樓，陸壽曰：「勿挽勿挽，我傷在股，今茲無能爲也。」郁郁亦急喻創傷之處曰：「陸壽固言夫婦之配合，不在貌而在體，我與陸壽之體，若是其不相侔也，不可強合，強合，恐得奇禍。」唐蘭嘻之曰：「郁郁非惟肥人，且亦爲古人，不合潮流，不通權變，今茲陸壽君爲郁郁來，不爲我來，街爲我來，我必有志竟成，一而再，再而三，使陸壽君爲三場名筆，而我亦爲三考出身也。」

## 醫學常識

### 淋病之變症 （續）

花柳皮膚專科 沈孟蓀博士著述 （診所白克路一七二號）

白濁眼 Gonorrhoe in Eye （版權所有）

**療法** 發本症後，第一須時常洗眼，將膿分泌拭淨，藥水以有殺菌力而刺激性輕可者爲上乘，一日至少有三四次洗滌，除洗外，並宜不時用浸透藥液之棉球拂拭，以鋼眼劑及炎症嚴重時，可用冷罨法，或貼水蛭亦可。同時並宜內服以鋼眼劑，注入藥苗劑或其他治淋有效藥物，行全身療法甚佳。

**預防** 預防本症之發生，則小兒於落地時即宜用蛋白銀點眼，在病期內務宜注意於手指及一切接觸眼部器物之清潔與消毒。

**攝生** 一經發生本病，宜安靜體養，急性期當然不能工作，且宜靜臥，避免用眼方與接觸光亮，通大便，加長睡眠時間，失眠宜服藥，勿爲加重病勢之刺激行爲，飲食亦以清潔爲主。

△淋病性虹彩炎 Iritis Gonorrhoica

**病原** 係淋菌侵入血循環，上行之結果。

**病理** 多與關節炎同時併發者，或亦有在前房蓄膿者 Doscemetische Membran 呈顆粒狀混濁，虹彩顯淡紅色，並因前房蓄膿之故，致被壓縮於後方，運動因而弛鈍，瞳孔不正，同時有流淚及羞明之情形。

**療法** 可帶黑色眼鏡，則入黑室靜養，而主要爲注射菌苗，與關節炎同相全身療法，炎症極劇烈時，普通即可全愈。（白濁眼全文完）

君欲…… 預知未來
請學…… 未卜先知
義務學院 詳章備索 愛文義路一六四號上海奇術學院
請聽每日下午五點廿分至六點本院教授京半山博士假座商業電台，播送新奇節目，週波一〇六〇、
生毛藥一元、拔毛藥一元、白髮藥一元、奇術全庫一元、家庭幻術五角、幻玩樣品五分、象棋刊廿分、一秘奇玩全部廿四件五元、